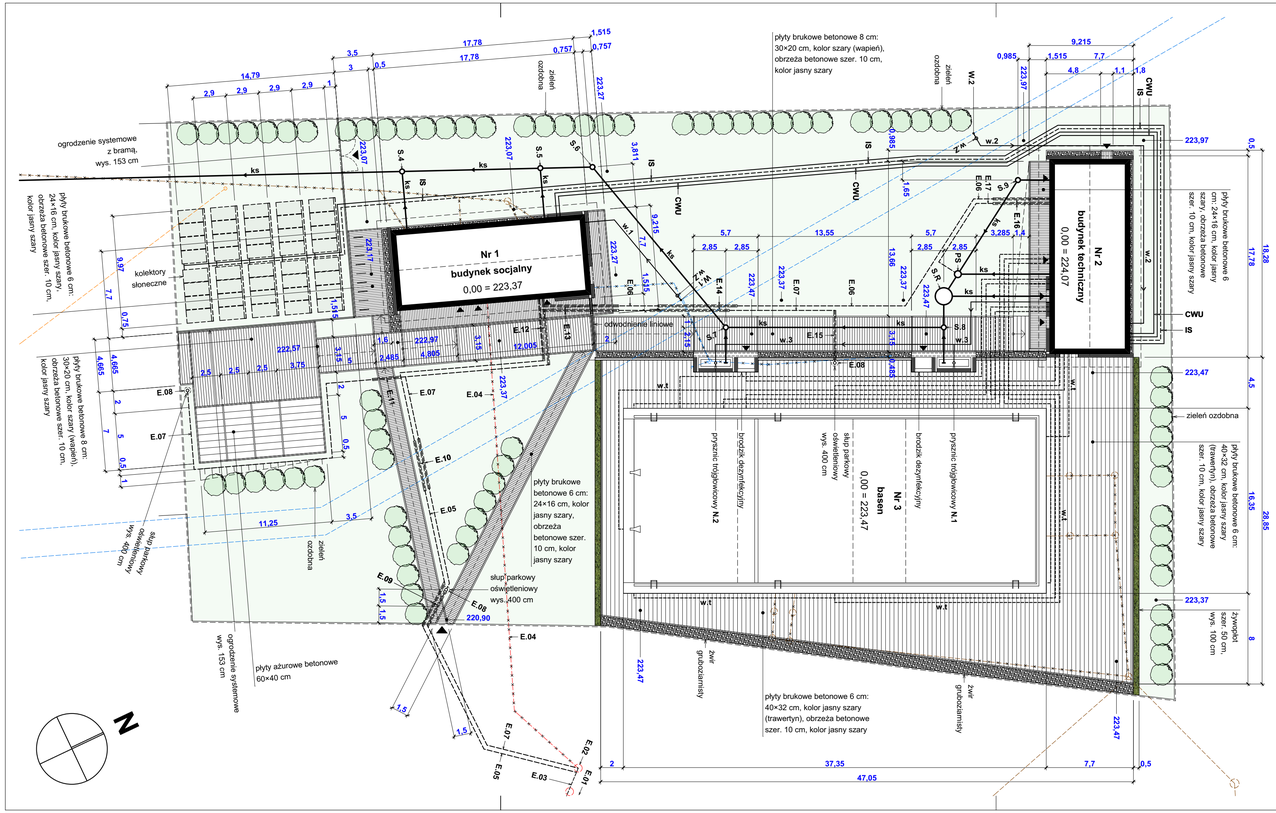

Nr 1 istniejący budynek socjalny - projektowana rozbudowa i nadbudowa
Nr 2 projektowany budynek zaplecza technicznego
Nr 3 istniejący basen - remont
ZP 222 rzędne terenu projektowanego
projektowany żywopłot
projektowana zieleń ozdobna wysoka i niska
w.1 projektowane przyłącze wody
odcinek **W.1** , budynek **Nr 1**
w.2 projektowane przyłącze wody
odcinek **W.2** , budynek **Nr 2**
w.3 projektowana instalacja zewnętrzna wody
odcinek **w.3** budynek **Nr 2 - N.1 , N.2**
w.Z projektowana zasuwa odcinająca
istniejące przyłącze i instalacje zewnętrzne wody do usunięcia
w.t projektowane instalacje zewnętrzne wody technologicznej
ks projektowana przebudowa przyłącza kanalizacji sanitarnej odcinek **S.I - S.4** — dł. 185,0 m
ks projektowane przyłącza kanalizacji sanitarnej
odcinek **S.4 - S.5** , **S.6 - S.7** , **S.8 - S.R** — rura PVC-U Ø 250 mm, dł. 58,0 m
odcinek **S.4** - budynek **Nr 1** — rura PVC-U Ø 250 mm, dł. 5,0 m
odcinek **S.5** - budynek **Nr 1** — rura PVC-U Ø 160 mm, dł. 4,5 m
odcinek **P.S** - budynek **Nr 2** — rura PVC-U Ø 160 mm, dł. 8,0 m
odcinek **N.1 - S.8** — rura PVC-U Ø 160 mm, dł. 12,5 m
odcinek **N.2 - S.7** — rura PVC-U Ø 75 mm, dł. 3,0 m
ks projektowane przyłącza kanalizacji sanitarnej tłocznej — rura PVC-U Ø 75 mm, dł. 3,0 m
odcinek **S.R** - budynek **Nr 2** — rura PE SDR 17 Ø 200 mm, dł. 9,5 m
odcinek **S.R - P.S** — rura PE SDR 17 Ø 63 mm, dł. 2,5 m
S.I istniejąca studnia kanlizacji sanitarnej.
S.1 projektowana studnia kanlizacji sanitarnej Ø 425 mm, — Rz.G = 216,86 / Rz.D = 214,26
S.2 projektowana studnia kanlizacji sanitarnej Ø 425 mm, — Rz.G = 217,50 / Rz.W = 214,60
S.3 projektowana studnia kanlizacji sanitarnej Ø 425 mm, — Rz.G = 221,55 / Rz.W = 218,79
S.4 projektowana studnia kanlizacji sanitarnej Ø 425 mm, — Rz.G = 222,50 / Rz.W = 219,49
S.5 projektowana studnia kanlizacji sanitarnej Ø 425 mm, — Rz.G = 223,17 / Rz.W = 220,19
S.6 projektowana studnia kanlizacji sanitarnej Ø 425 mm, — Rz.G = 223,27 / Rz.W = 220,49
S.7 projektowana studnia kanlizacji sanitarnej Ø 425 mm, — Rz.G = 223,27 / Rz.W = 220,65
S.8 projektowana studnia kanlizacji sanitarnej Ø 425 mm, — Rz.G = 223,47 / Rz.W = 221,03
S.9 projektowana studnia kanlizacji sanitarnej Ø 425 mm, — Rz.G = 223,47 / Rz.W = 221,46
S.R projektowana studnia rozprężna betonowa Ø 1500 mm, — Rz.G = 223,97 / Rz.W = 222,00
PS projektowana przepompownia ścieków PP Ø 600, — Rz.G = 223,37 / Rz.D = 221,60
ks.RO projektowana rura ochronna PE Ø 355 mm, — Rz.G = 223,37 / Rz.D = 217,80
istniejące przyłącza kanalizacji sanitarnej do usunięcia — dł. 23,0 m
istniejące przyłącza kanalizacji deszczowej do usunięcia
KS projektowane kolektory słoneczne
IS projektowana docelowa część instalacji solarnej z rur stalowych preizolowanych 2×DN50/200
CWU projektowana docelowa część instalacji CWU z rur PEX-A preizolowanych D32 + 20/110
E.01 istniejący słup Nr 1, typ RNK-10/ZN, projektowany 4× ogranicznik, R<10 Ω
E.02 istniejący słup Nr 2, typ RK-10/ZN
E.03 projektowana wymiana linii napowietrznej Lnni z AsXSn 4×16 na AsXSn 4×35 + 25, dł. 27 m
E.04 demontaż linii kablowej nN YAKY 4×35, dł. 44/54 m
E.05 projektowana linia kablowa nN - zasilanie budynku socjalnego - YAKY 4×35, dł. 61/78 m
E.06 projektowana linia kablowa nN - zasilanie budynku zaplecza technicznego - YAKY 4×35, dł. 50/61 m
E.07 projektowany słup parkowy oświetleniowy wys. 4,0 m z oprawą LED do 50 W, 3 sztuki
E.08 projektowana osłona rurowa AROT DVK Ø 110; dł. 4,0 m, 2 sztuki
E.09 projektowana osłona rurowa AROT DVK Ø 110; dł. 4,5 m, 2 sztuki
E.10 projektowana osłona rurowa AROT DVK Ø 110; dł. 2,5 m, 2 sztuki
E.11 projektowana osłona rurowa AROT DVK Ø 110; dł. 5,0 m, 2 sztuki
E.12 projektowana osłona rurowa AROT DVK Ø 110; dł. 7,5 m, 2 sztuki
E.13 projektowana osłona rurowa AROT DVK Ø 110; dł. 7,0 m, 2 sztuki
E.14 projektowana osłona rurowa AROT DVK Ø 110; dł. 4,5 m
E.15 projektowana osłona rurowa AROT DVK Ø 110; dł. 5,0 m, 2 sztuki
E.16 projektowana osłona rurowa AROT DVK Ø 110; dł. 7,0 m, 2 sztuki
E.17 projektowana linia kablowa nN - zasilanie i sterowanie przepompowni - wg technologii, dł. w gruncie 15,0 m
Układ instalacji: TN-C
Ochrona od porażeń: samoczynne wyłączenie zasilania

brpa
BR Pracownia Architektoniczna
ul. Piłsudskiego 4/22, 37-100 Łańcut
tel.: 17 225 46 29, www.brpa.pl

inwestycja:
Utworzenie rekreacyjnej przestrzeni wspólnej w miejscowości Wysoka w ramach rewitalizacji gminy Łańcut na lata 2016-2020 - rozbudowa i nadbudowa istniejącego budynku socjalnego, budowa nowego budynku technicznego, wchodzących w skład zaplecza socjalno-sanitarnego i technologicznego otwartego basenu rekreacyjnego, remont istniejącej niecki basenowej, budowa przyłącza wody, kanalizacji sanitarnej, wolnostojących kolektorów słonecznych, niezbędnej infrastruktury i urządzeń technicznych oraz obiektów małej architektury

Wysoka, gmina Łańcut, działka nr 392/10, obręb 0009 - Wysoka

temat:
-

faza:
projekt wykonawczy

projekt:
mgr inż. arch. Remigiusz Nycz
uprawnienia budowlane nr ewid. Rz/A-13/04 do projektowania bez ograniczeń w specjalności architektoniczne

sprawdzenie:
mgr inż. arch. Bogusław Makocki
uprawnienia budowlane nr ewid. Rz/A-04/04 do projektowania bez ograniczeń w specjalności architektoniczne

nazwa rysunku:
Zagospodarowanie terenu

skala: **1:250**

numer rysunku: **Z.02**

data: **kwiecień 2018**

UWAGA

Opracowanie chronione jest prawem autorskim, wszelkie zmiany wymagają pisemnej zgody Projektanta